

Bramowa 6

obecnie/currently. Bramowa 6 (budynek powojenny)

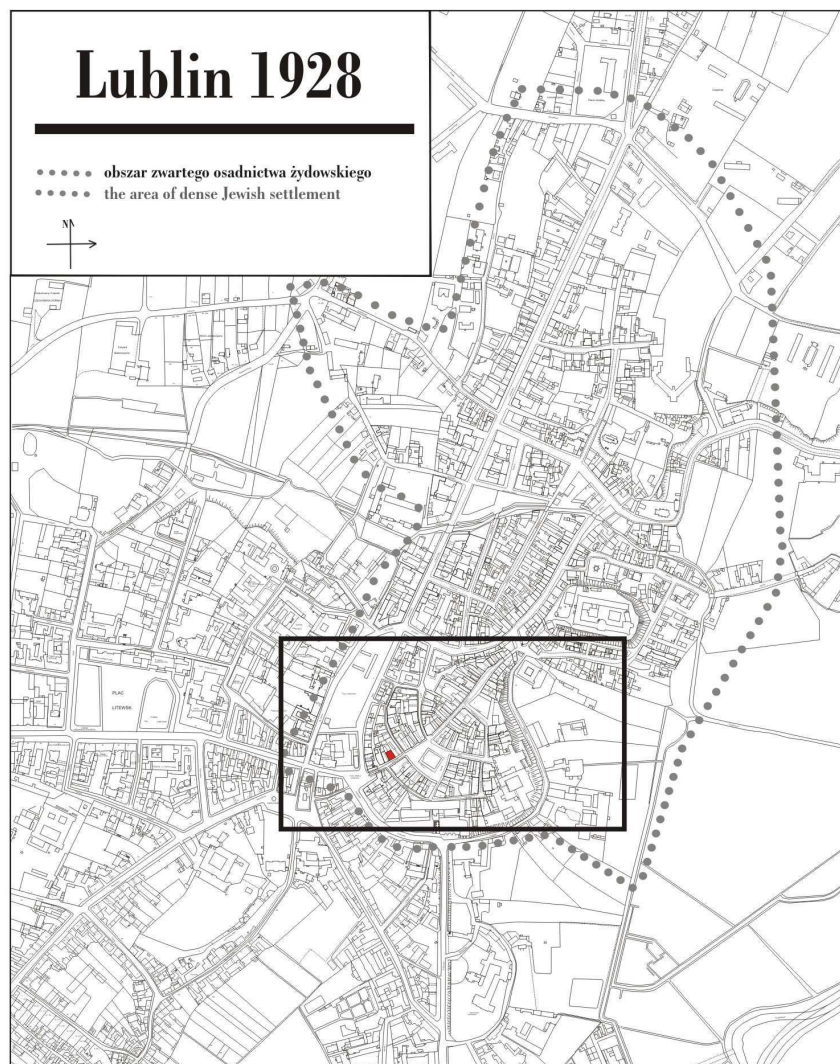

LOKALIZACJA NIERUCHOMOŚCI - Bramowa 6
LOCATION OF THE PROPERTY - Bramowa 6

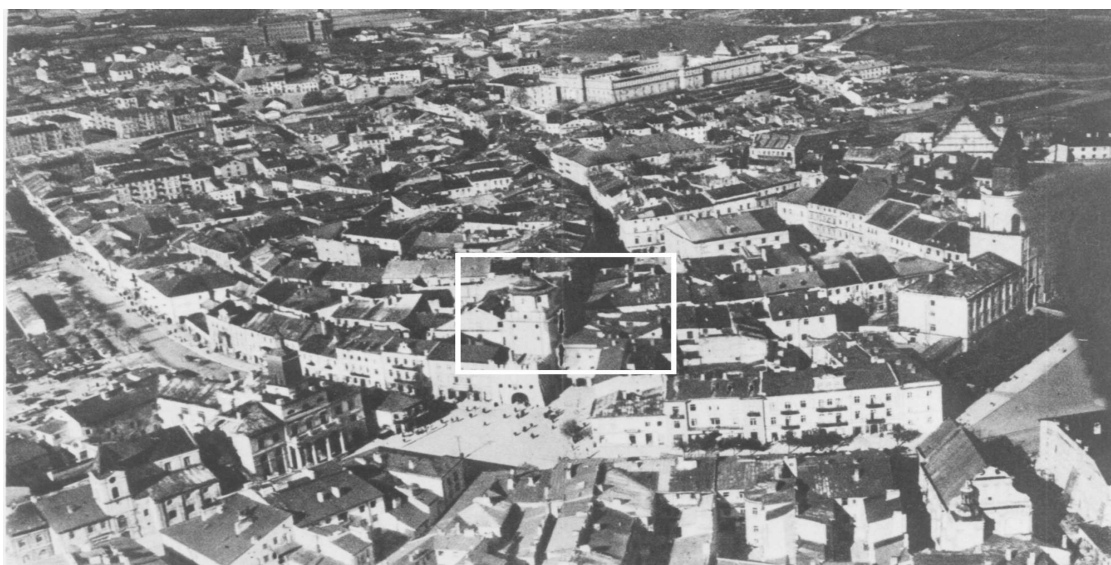

Panorama Lublina, lata 30./Panorama of Lublin in the 1930s,



**Fragment panoramy Lublina, lata 30., ul. Bramowa/A fragment of panorama of Lublin in the 1930s,
Bramowa street,**



**Fragment panoramy Lublina, lata 30., Bramowa 6/A fragment of panorama of Lublin in the 1930s,
Bramowa 6,**

Bramowa 6

obecnie/currently, Bramowa 6 (budynek powojenny)

Dawny numer policyjny / Former police number: 25
Numer hipoteczny / Morgage number: 22
Numer przed 1939 / Number before 1939: Bramowa 6
Numer po 1944 / Number after 1944: -
Numer obecny / Current number: Bramowa 6 (budynek powojenny)
Właściciele / Owners:
dane z dnia 12.X.1896 Rozman Wiken.
1915 Rozman Katarzyna

Wzmianki/Variou notes:

Inspekcja budowlana, sygn. 198

Wniosek z dnia 27.II.1936 r. wystosowany przez Urząd Skarbowy w Lublinie do Zarządu Miejskiego w Lublinie, Wydział Budownictwa o oszacowanie nieruchomości S.S. Rozman Katarzyny mieszczącej się w Lublinie przy ul. Bramowej 6, nr hipoteczny 22. Na odwrocie znajduje się adnotacja z 30.XI.1936 r., iż budynki mieszkalne wymagają gruntownego remontu, a ich szacunkowa wartość wynosi 76 500 zł według ówczesnych cen rynkowych.

Pismo z dnia 24.VII.1936 r. wystosowane przez Miejskie Wodociągi i Kanalizacja do Wydziału Budownictwa o konieczności wymiany lub uszczelnienia rynsztoka w bramie posesji przy ul. Bramowa 6, gdyż w przeciwnym razie może dojść do zawalenia sklepienia.

Protokół z dnia 21.XI.1936 r. w sprawie stanu budynku suk. Rozmanów przy ul. Bramowej 6 wydano przez Zarząd Miejski w Lublinie, Wydział Budownictwa, Oddział Inspekcji Budownictwa w obecności dozoreczni Belcikowej Marji. Stwierdzono wówczas:

Brak rynien i rur spustowych od podwórza

Mury klatki schodowej porysowane

Pokrycie dachu przecieka

Wyprawa nad klatką schodową odpada

Wyloty kominów zniszczone

Brak ław kominowych

Podanie do Zarządu Miejskiego, Wydział Budowlany w Lublinie wystosowane przez sukcesorów Katarzyny Rozman dnia 10.XII.1936 r. w sprawie ponownego oszacowania wartości nieruchomości przy ul. Bramowej 6. Nowi współwłaściciele posesji powołują się przy tym na oszacowanie jej przez Towarzystwo Kredytowe Miejskie na wartość 47 875 zł, a więc na wartość znacznie niższą.

Pismo wystosowane w dniu 21.I. 1937 r. przez Wiceprezydenta Miasta B. Liszkowskiego do Urzędu Wojewódzkiego w związku z odwołaniem wniesionym przez sukcesorów Rozmanów: Józefy Sydorowej i Stefanii Krępeciowej, współwłaścicielek posesji przy ul. Bramowej 6 od zarządzenia Zarządu Miejskiego z dnia 21.XII.1936 r. w sprawie gruntownego remontu domu. W piśmie powyższym zawarty jest wniosek o negatywne rozpatrzenie tegoż odwołania gdyż przedłużenie terminu wykonania robót budowlanych może pogorszyć stan budynku.

Pismo wystosowane przez Wojewodę Lubelskiego w dniu 18.III.1937 r. do P.P. Józefy Sydorowej i Stefanii Krępeciowej w sprawie odwołania z dnia 02.I.1937 r. od decyzji Zarządu Miejskiego w Lublinie z dnia 21.XII.1936 r. nakazującego wykonanie remontu budynku przy ul. Bramowa 6. Odwołanie niniejsze zostało rozpatrzone negatywnie, gdyż wady budynku stwarzały zagrożenie bezpieczeństwa publicznego.

Zarządzenie wykonania robót budowlanych z dnia 10.IV.1937 r. nakazujące podjęcie robót w celu usunięcia uchybień stwierdzonych podczas oględzin budynku przy ul. Bramowej 6 w dniu 19.III.1937 r. w terminie 20 dni. Jego adresatem jest Joel Cufriden.

Zarządzenie wykonania robót budowlanych z dnia 10.IV.1937 r. nakazujące podjęcie robót w celu usunięcia uchybień stwierdzonych podczas oględzin budynku przy ul. Bramowej 6 w dniu 19.III.1937 r. w terminie 20 dni. Jego adresatem jest Feller Pajlet.

Zarządzenie wykonania robót budowlanych z dnia 10.IV.1937 r. nakazujące podjęcie robót w celu usunięcia uchybień stwierdzonych podczas oględzin budynku przy ul. Bramowej 6 w dniu 19.III.1937 r. część w terminie 20 dni, pozostałe do dnia 10.VI.1937 r. Jego adresatem jest Szyja Rozenblat.

Pismo do Zarządu Miejskiego w Lublinie, Wydział Budownictwa wystosowane w dniu 21.II.1938 r. przez Józefa Kaczanowskiego właściciela warsztatu masarskiego przy ul. Bramowa 6 o wydanie opinii w sprawie zainstalowania motoru elektrycznego do siekania mięsa wobec sprzeciwu właścicielki posesji obawiającej się, że wstrząsy i stuk motoru mogą uszkodzić dom. Na odwrocie znajduje się przekreślona odręczna adnotacja z 08.III.1938 r. zawierająca opinię w sprawie pod warunkiem spełnienia określonych wymogów.

Protokół oględzin sporządzony dnia 23.III.1938 r. przez Zarząd Miejski w Lublinie, Wydział Budownictwa Oddział Inspekcji Budownictwa dotyczący stanu domu przy ul. Bramowej nr 6 stanowiącego własność ss. Katarzyny Rozmanowej.

Protokół oględzin warsztatu masarskiego sporządzony dnia 25.III.1938 r. przez Komisję Zarząd Miejski w Lublinie, Wydział Budownictwa Oddział Inspekcji Budownictwa.

Zarządzenie wykonania robót budowlanych z dnia 29.IV.1938 r. nakazujące podjęcie robót w celu usunięcia uchybień stwierdzonych podczas oględzin budynku przy ul. Bramowej 6 w dniu 23.III.1938 r. w terminie od maja do 31.VII.1938 r. Jego adresatami są S.S. śp. Katarzyny Rozmanowej.

Kara pieniężna celem przymuszenia nałożona decyzją Zarządu Miejskiego w Lublinie Wydział Budownictwa z dnia 30.IV.1938 r. w związku z nie podjęciem robót budowlanych na wezwanie z dnia 21.XII.1936 r. co potwierdziły oględziny z dnia 20.IV.1938 r. Pismo zawiera wyznaczenie nowego terminu do dnia 19.V.1938 r. pod rygorem kary pieniężnej bądź aresztu. Jego adresatem jest Józefa Sydorowa. Takie samo pismo wystosowane zostało do drugiej współwłaścicielki posesji Stefanii Krępeciowej.

Pismo do Lubelskiego Urzędu Wojewódzkiego przez Zarząd Miejski w Lublinie, Wydział Budownictwa wystosowane w dniu 10.V.1938 r. przez Stefanię Krępeciówą zawierające odwołanie od Zarządzenia Zarządu Miejskiego w Lublinie, Wydział Budownictwa z dnia 29.IV.1938 r. nakazującego przeprowadzenie generalnego remontu do dnia 31.VII.1938 r. i prośbę o przesunięcie tego terminu o rok.

Pismo wystosowane przez Wojewodę Lubelskiego w dniu 22.VI.1938 r. do Pani Stefanii Krępeciówej w sprawie odwołania z dnia 10.V.1938 r. od decyzji Zarządu Miejskiego w Lublinie z dnia 29.IV.1938 r. nakazującego wykonanie remontu budynku przy ul. Bramowa 6. Odwołanie niniejsze zostało uwzględnione częściowo a termin zakończenia robót ustalono ostatecznie na dzień 15.IX.1938 r.

Raport sporządzony w dniu 17.X.1938 r. przez Warsztat Kominiarski na m. Lublin o konieczności wyremontowania kominów, których ówczesny stan groził pożarem.

Zarządzenie wykonania robót budowlanych nakazujące podjęcie robót w celu usunięcia uchybień stwierdzonych podczas oględzin budynku przy ul. Bramowej 6 w dniu 17.X.1938 r. , a mianowicie naprawy kominów i wymiany ław kominiarskich. Jego adresatem są S.S. śp. Katarzyny Rozmanowej.

Kara pieniężna celem przymuszenia nałożona decyzją Zarządu Miejskiego w Lublinie Wydział Budownictwa z dnia 30.IV.1938 r. w związku z nie podjęciem robót budowlanych na wezwanie z dnia 21.XII.1936 r. co potwierdziły oględziny z dnia 20.IV.1938 r. Pismo zawiera wyznaczenie nowego terminu do dnia 19.V.1938 r. pod rygorem kary pieniężnej bądź aresztu. Jego adresatami są Józefa Sydorowa i Stefania Krępeciówa.

Zarządzenie wykonania robót budowlanych z dnia 21.XII.1936 r. nakazujące podjęcie robót w celu usunięcia uchybień stwierdzonych podczas oględzin budynku przy ul. Bramowej 6 w dniu 21.XI.1936 r. w terminie od maja do 20.IV.1937 r. Jego adresatami są S.S. śp. Katarzyny Rozmanowej.

Pismo do Zarządu Miejskiego Wydział Budownictwa skierowane w dniu 02.XII.1940 r. przez Stefanię Krępeciówą w sprawie wydania zaświadczenia, że dom przy ul. Bramowej 4 został zburzony i spalony na skutek działań wojennych. Pismo to posiada odrębną adnotację o wydaniu takiego zaświadczenia.

Zaświadczenie o zniszczeniu domu przy ul. Bramowej 6 w 75% podczas działań wojennych we wrześniu 1939 r.

Ikonomia/Iconography

Inspekcja budowlana, sygn. 198

Plan powiększenia otworów w suterenach domu W. Rozmanowej – Bramowa 6 w Lublinie z dnia 11.VII.1928 r.

Fotografie współczesne/Contemporary photographs



Fasada, Bramowa 6, fot. Marcin Moszyński, 2010.



Fasada, Bramowa 6, fot. Marcin Moszyński, 2010.



Fasada fragmenty, Bramowa 6, fot. Marcin Moszyński, 2010.



Fasada fragmenty, Bramowa 6, fot. Marcin Moszyński, 2010.



Detale, Bramowa 6, fot. Marcin Moszyński, 2010.



Detale, Bramowa 6, fot. Marcin Moszyński, 2010.